

# Инструкция пользователя CMS

## Оглавление

Глава 1 Справка.....	2
Глава 2 Инструкция по установке .....	3
Глава 3 Основные функции.....	7
Глава 4 Мониторинг.....	9
Глава 5 Настройки.....	12
Глава 6 Пользователи .....	21
Глава 7 Журнал (событий).....	22
Глава 8 Воспроизведение .....	23
Глава 9 Опции.....	25

## Глава 1 Справка

### 1.1 Общая информация

Эта программа содержит множество функций и распределенную архитектуру с интегрированными окнами, учетными записями, различными языками, двухсторонней связью, электронной картой, центром тревог, возможно подключение нескольких DVR.

### 1.2 Ограничение ответственности

Поставщик не гарантирует, что аппаратные средства будут работать должным образом во всех средах и приложениях, и не дает гарантий и представления, подразумеваемых или выраженных, относительно качества, рабочих характеристик, или работоспособности при использовании для специфических целей. Мы приложили все усилия, чтобы сделать это «Руководство пользователя» наиболее точным и полным и, тем не менее, Поставщик отказывается от ответственности за любые опечатки или пропуски, которые, возможно, произошли. Информация в любой части данного «Руководства пользователя» изменяется без предварительного уведомления. Мы не берем на себя никакой ответственности за любые погрешности, которые могут содержаться в этом «Руководстве пользователя» и не берем на себя ответственности и не даем гарантий в выпуске обновлений или сохранения неизменной, какой либо информации в настоящем «Руководстве пользователя», и оставляем за собой право производить изменения в этом «Руководстве пользователя» и/или в изделиях, описанных в данном «Руководстве пользователя», в любое время без уведомления. Если Вы обнаружите информацию в этом «Руководстве пользователя», которая является неправильной, вводит в заблуждение, или неполной, мы с удовольствием ознакомимся с вашими комментариями и предложениями.

### 1.3 Техническая поддержка

Для информации относительно сервиса и поддержки, пожалуйста, обратитесь на сайт: <http://tantos.pro/> или <http://www.satro-paladin.com/> Перед обращением в службу технической поддержки, пожалуйста, подготовьте следующую информацию:

- ◆ Точное наименование оборудования
- ◆ Сетевые настройки вашего оборудования
- ◆ Серийный номер оборудования и дату покупки.
- ◆ Сообщения об ошибках, которые появлялись в момент возникновения проблемы
- ◆ Версию прошивки и наименование (модель) оборудования которое использовалось при работе вместе с устройством, когда возникла проблема
- ◆ Произведенные Вами действия (по шагам), сделанные для самостоятельного разрешения проблемы
- ◆ Снимки экрана с настройками и параметрами. Чем полнее будет представленная Вами информация, тем быстрее специалисты сервисного центра смогут помочь Вам решить проблему.

## Глава 2 Инструкция по установке

### 2.1 Требования для запуска

#### 2.1.1 Технические.

Процессор не менее P4/2.0ГГц

Видеокарта должна поддерживать аппаратное ускорение (ATI, TNT2/PRO, но желательно ATI9800 и выше, двухканальная, объем памяти больше 128Мб).

Примечание: если необходимо хорошее качество отображения, видеокарта и процессор должны превышать требования.

Сетевая карта: 100/1000Мб

#### 2.1.2 Программа.

CMS этой версии может запускаться на ОС Win 8, Win 7, Vista, Win XP, Win2000, Win2003 и Win2007, но не поддерживает windows 98.

Пожалуйста, закройте все антивирусные программы и отключите файерволл, чтобы программа установилась корректно, иначе возможно нельзя будет добавить DVR.

### 2.2 Установка

#### 2.2.1 Найдите файл "TANTOS\_CMS\_Rus\_V3.1.0.3.20151026.exe" на установочном диске и запустите иконку.

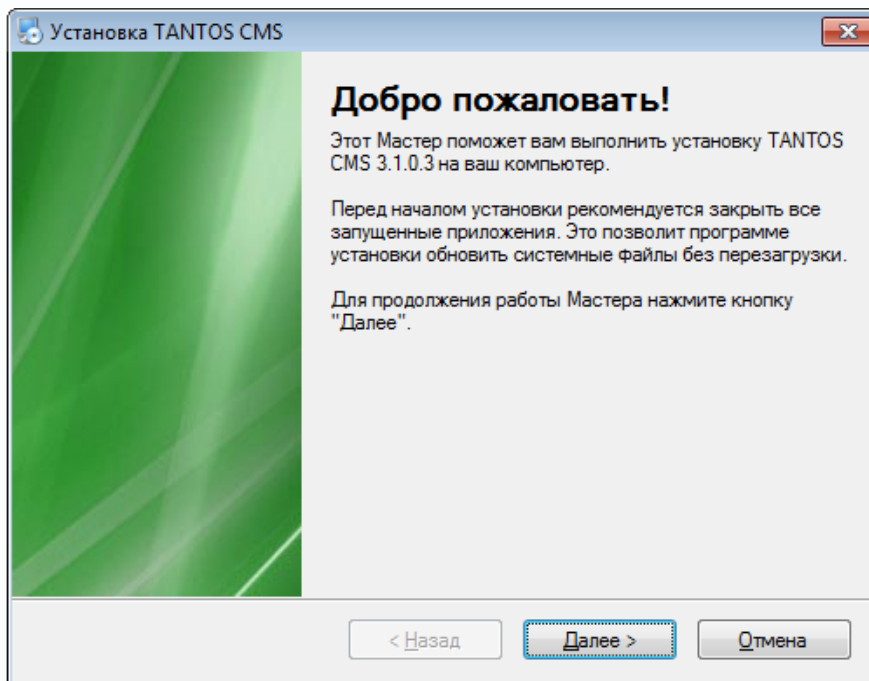

#### 2.2.2 Нажмите "Далее" и выберите путь для установки, как указано на картинке снизу.

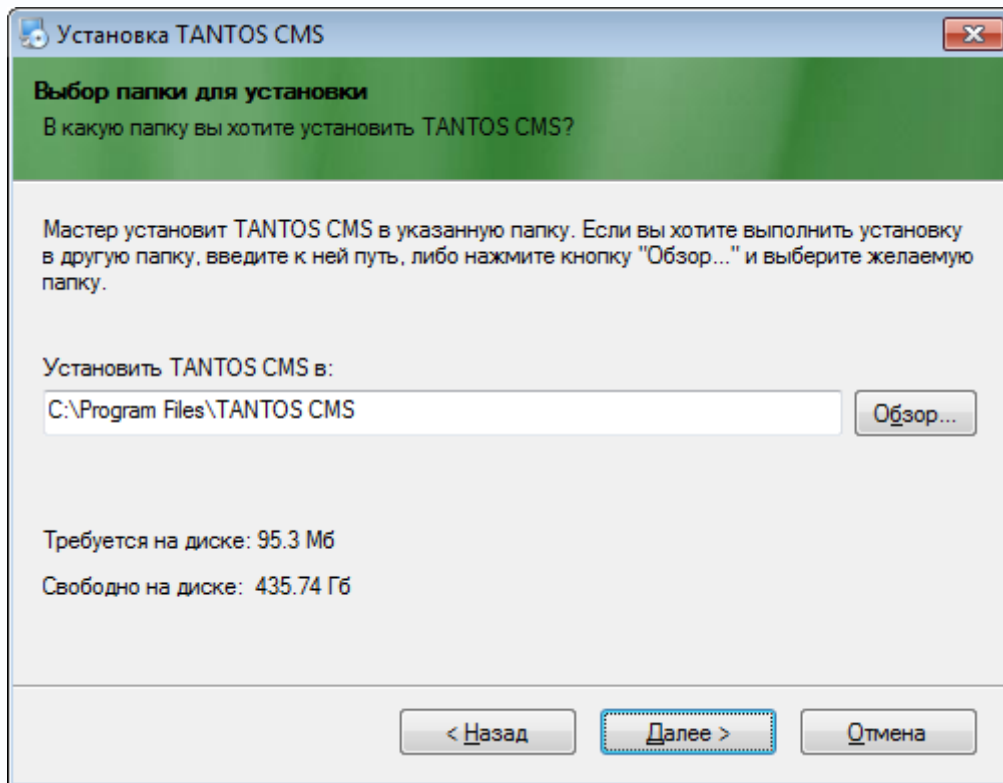

2.2.3 Нажмите "Далее", затем выберите доступ для этой программы как на картинке снизу.

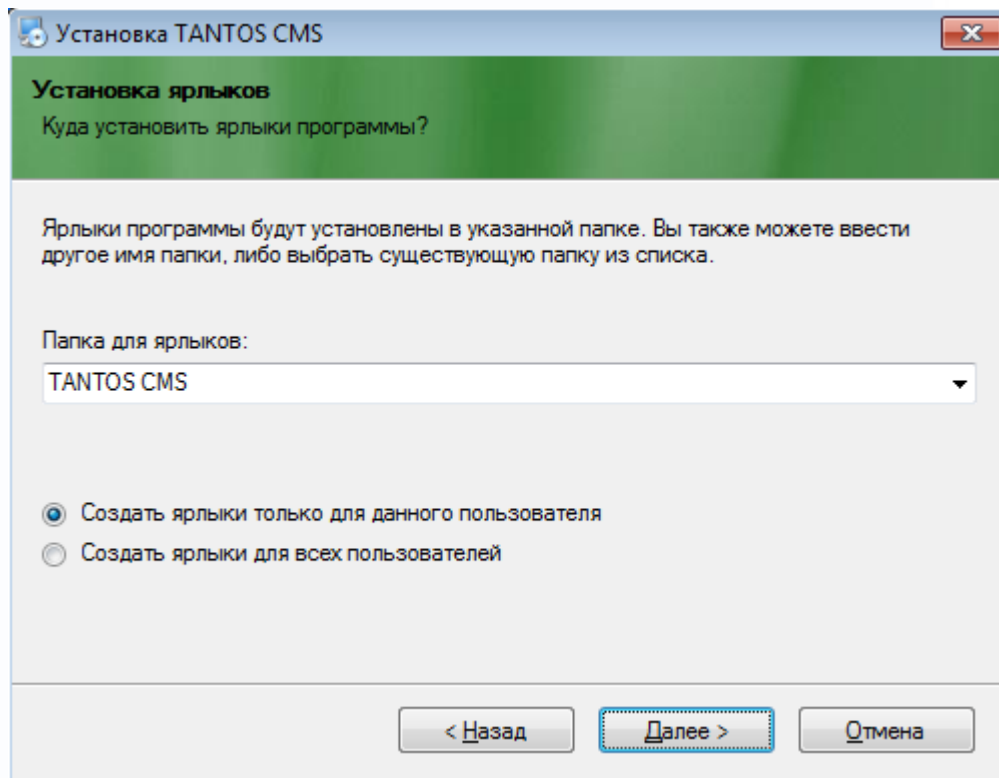

2.2.4 Для завершения настройки и продолжения установки нажмите "Далее".

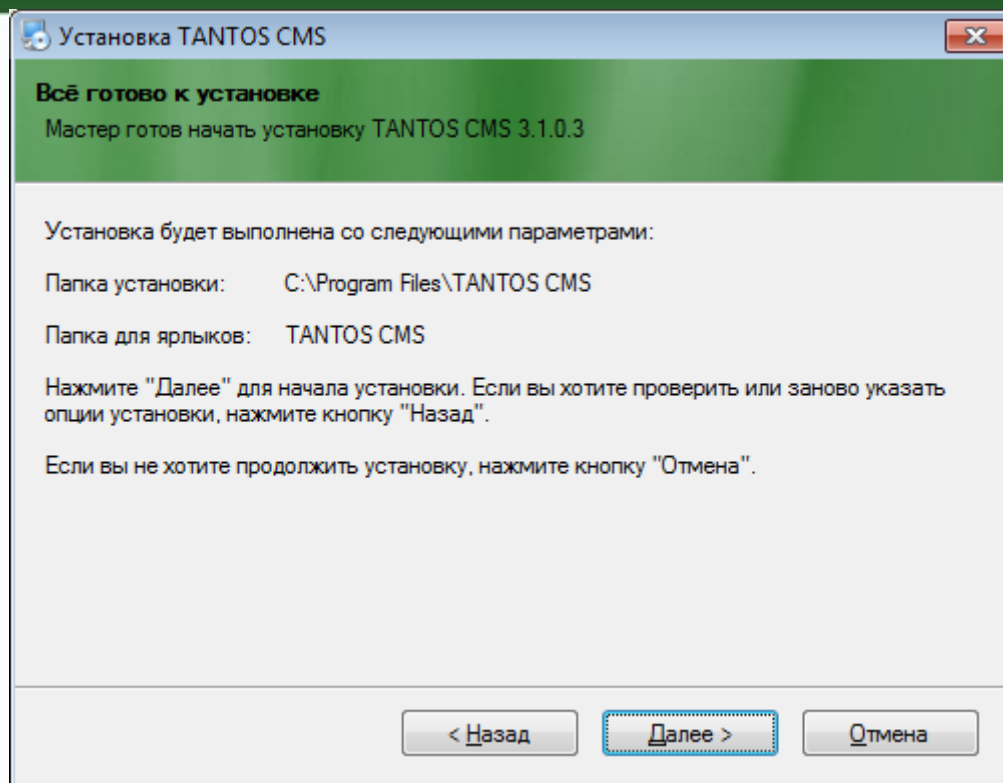

2.2.5 Нажмите "Готово" чтобы завершить установку

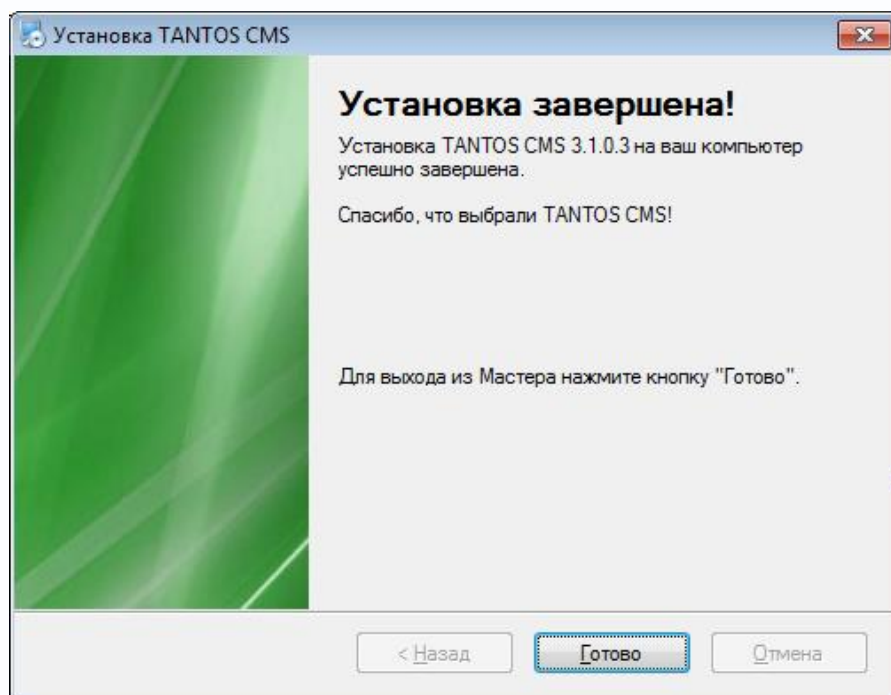

в то же время на рабочем столе появится иконка программы

Пожалуйста, прочтите главы 3, 4, 5 этой инструкции, чтобы использовать эту программу.

## Глава 3 Основные функции

### 3.1 Главное окно CMS

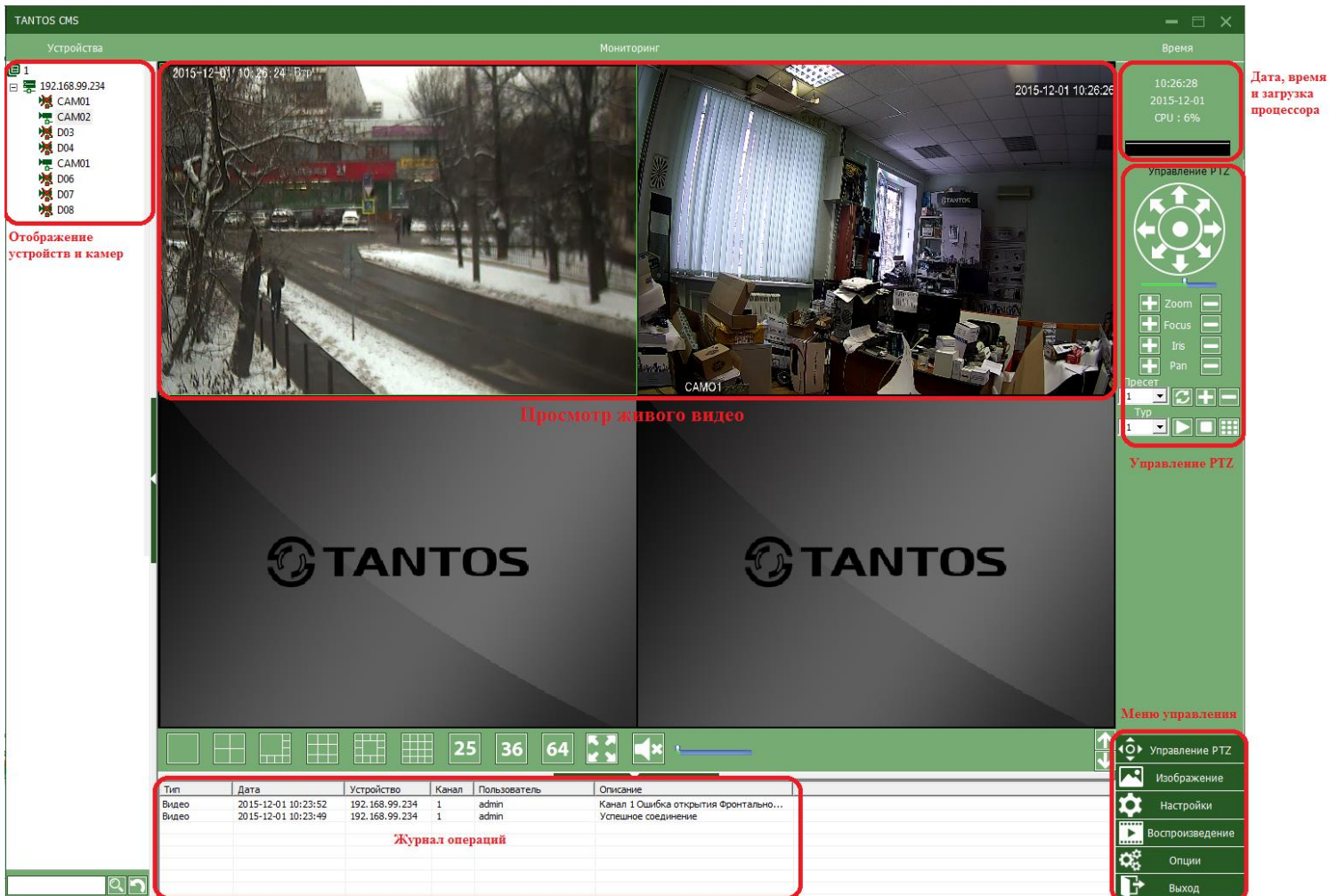

- Left Panel (Устройства):** A list of devices including IP addresses (192.168.99.234) and camera models (CAM01, D03, D04, D06, D07, D08). A red box highlights this area with the label 'Отображение устройств и камер'.
- Top Left Video Feed:** Shows an outdoor scene with trees and a building. A red box highlights it with the label 'Просмотр живого видео'.
- Top Right Video Feed:** Shows an indoor office scene. A red box highlights it with the label 'Просмотр живого видео'.
- Top Right Status Panel:** Displays system information: '10:26:28', '2015-12-01', and 'CPU : 6%'. A red box highlights it with the label 'Дата, время и загрузка процессора'.
- Right Panel (Управление PTZ):** Contains a circular PTZ control interface with buttons for Zoom, Focus, Iris, and Pan. A red box highlights it with the label 'Управление PTZ'.
- Bottom Panel (Журнал операций):** A table showing system logs. A red box highlights it with the label 'Журнал операций'.
- Bottom Right Panel (Меню управления):** A vertical menu with options: 'Управление PTZ', 'Изображение', 'Настройки', 'Воспроизведение', 'Опции', and 'Выход'. A red box highlights it with the label 'Меню управления'.

Тип	Дата	Устройство	Канал	Пользователь	Описание
Видео	2015-12-01 10:23:52	192.168.99.234	1	admin	Канал 1 Ошибка открытия Фронтально...
Видео	2015-12-01 10:23:49	192.168.99.234	1	admin	Успешное соединение

#### 3.1.1 Отображение устройств и камер

В этой зоне, вы можете видеть доступные устройства и настройки администратора, нажмите на имя устройства или канала, чтобы изменить просмотр в реальном времени.

#### 3.1.2 Просмотр живого видео

Вы можете просматривать видео с устройств в реальном времени.

#### 3.1.3 Дата, время и загрузка процессора

#### 3.1.4 Управление PTZ

#### 3.1.5 Журнал операций

Здесь будут отображаться тревоги; производимые операции; системная информация.

#### 3.1.6 Меню управления

Доступ к меню и подменю программы.

Таблица 1: Основное меню программы.

Основное меню	Первое подменю	Второе подменю	Функции и описание	Права доступа
Просмотр			Выбор просмотра, переключения между каналами и создание снимков экрана, открытие и закрытие меню.	Админ/Польз.
Управление PTZ			Управление поворотными камерами вверх, вниз, влево, вправо, стоп с панели. Регулирование скорости, приближения, фокусирования, IRIS, предустановками и турами и пресетами.	Админ/Польз.
Изображение			Настройка яркости, контрастности, насыщенности и оттенка видео экрана.	Админ/Польз.
Настройки	Устройства	Добавить область	Добавить область для устройств.	Админ/Польз.
		Добавить устройство	Добавить устройство для просмотра видео.	Админ/Польз.
		Изменить	Изменить имя устройства, его ip, имя пользователя или пароль.	Админ/Польз.
		Удалить	Удалить устройство из списка.	Админ/Польз.
		Проверка	Проверка соединения с устройством	Админ/Польз.
	Локальные настройки	Основные настройки	Настройки журнала, настройки снимков, локальной записи и настройки программы.	Админ/Польз.
		Параметры тревоги	Включение аудио оповещения по тревоге.	Админ/Польз.
		Расписание записи	Настройка расписания записи и выбор жёсткого диска для записи.	Админ/Польз.
		Настройки DDNS	Настройки DDNS.	Админ/Польз.
	Информация о версии	Информация о версии программы.	Админ/Польз.	
	Удалённые настройки	Выбор устройства для удалённых настроек регистратора.		Админ/Польз.
	Пользователи	Добавление групп и пользователей.		Админ/Польз.
	Журнал	Просмотр журнала тревог и произведенных операций.		Админ/Польз.
Воспроизведение	Поиск и воспроизведение записанных файлов.		Админ/Польз.	
Опции	Декодер	Настройка DVR и декодирования.		Админ/Польз.
	Карта	Используйте карту для расположения каждой камеры на территории организации, и поиска текущей отображаемой карты.		Админ/Польз.
	Туры	Настройки и добавление туров		Админ/Польз.
	Задачи	Настройки и добавление задач		Админ/Польз.

## Глава 4 Мониторинг

Возможности меню: Просмотр живого видео, управление PTZ и настройки видео.

### 4.1 Просмотр

Таблица 2: Описание возможностей меню просмотра.

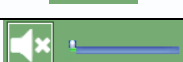
№.	Иконка	Значение
1		Отображение одного канала.
2		Отображение четырёх каналов.
3		Отображение восьми каналов.
4		Отображение девяти каналов.
5		Отображение тринадцати каналов.
6		Отображение шестнадцати каналов.
7		Отображение двадцати пяти каналов.
8		Отображение тридцати шести каналов.
9		Отображение шестидесяти четырёх каналов.
10		Включение полноэкранного режима.
11		Регулировка уровня громкости

## 4.2 Меню правой кнопки мыши

В области просмотра камер, пользователь может вызвать контекстное меню, нажав правую кнопку мыши:

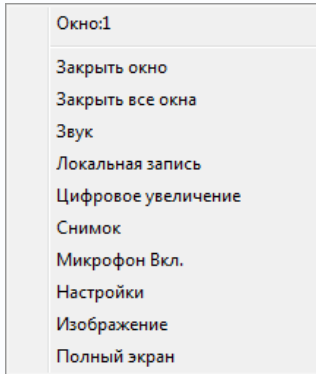

**Закрывать окно:** закрывает текущий канал.

**Закрывать все окна:** закрывает все каналы.

**Звук:** включает аудио на текущем канале.

**Локальная запись:** включает запись текущего канала на указанный в настройках диск.

**Цифровое увеличение:** при увеличении отмечается галочкой для справки.

**Снимок:** сохраняет скриншот на указанный диск.

**Микрофон вкл.:** начать двухстороннюю связь.

**Настройки:** нажмите, чтобы начать удаленное конфигурирование устройства.

**Изображение:** регулировка цветовых настроек для отображения камеры в программе.

**Полный экран:** включает полноэкранный режим отображения.

## 4.3 Управление PTZ

Когда поворотные камеры подключены к DVR, пользователь может управлять ими через меню управление PTZ, поворачивать вверх, вниз, вправо, влево, останавливать движение, регулировать скорость, приближать картинку, менять фокус и IRIS, менять предустановки и туры. Когда пользователь включает тур, камера начинает запрограммированный тур.

Возможности:

№.	Иконка	Значение
1		Стрелки обозначают направление движения камеры,  - "остановка движения"
2		Потяните этот бегунок, чтобы изменить скорость движения камеры.
3		Изменение зума: + для приближения; – для отдаления
4		Изменение фокусировки: + для приближения фокуса; – для отдаления фокуса
5		Изменение iris: + регулировки iris; – для обратного хода регулировки
6		Указав точки, поворотная камера автоматически будет следовать по ним, добавляйте, удаляйте и регулируйте «пресеты».
7		«Пресеты» можно объединять в «туры», укажите последовательность между точками, чтобы поворотная камера следовала между ними.

## 4.4 Изображение

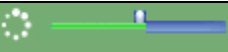
№.	Иконка	Значение
1		Яркость
2		Контрастность
3		Насыщенность
4		Оттенок

Примечание: Нажмите,  чтобы вернуть значения по-умолчанию.

## Глава 5 Настройки

### 5.1 Устройства

5.1.1 Нажмите **Область** для добавления области, как показано ниже (название области может быть любое):

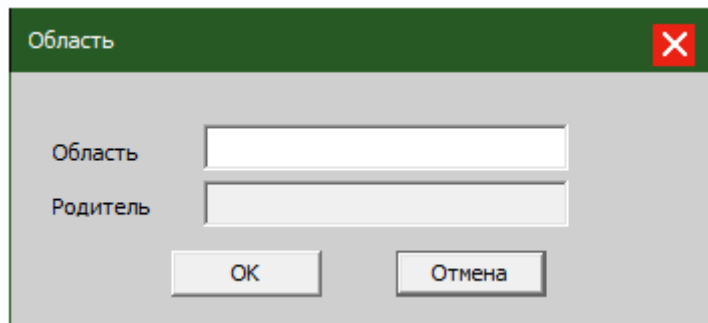

5.1.2 Затем нажмите **Устройство** для добавления устройства:

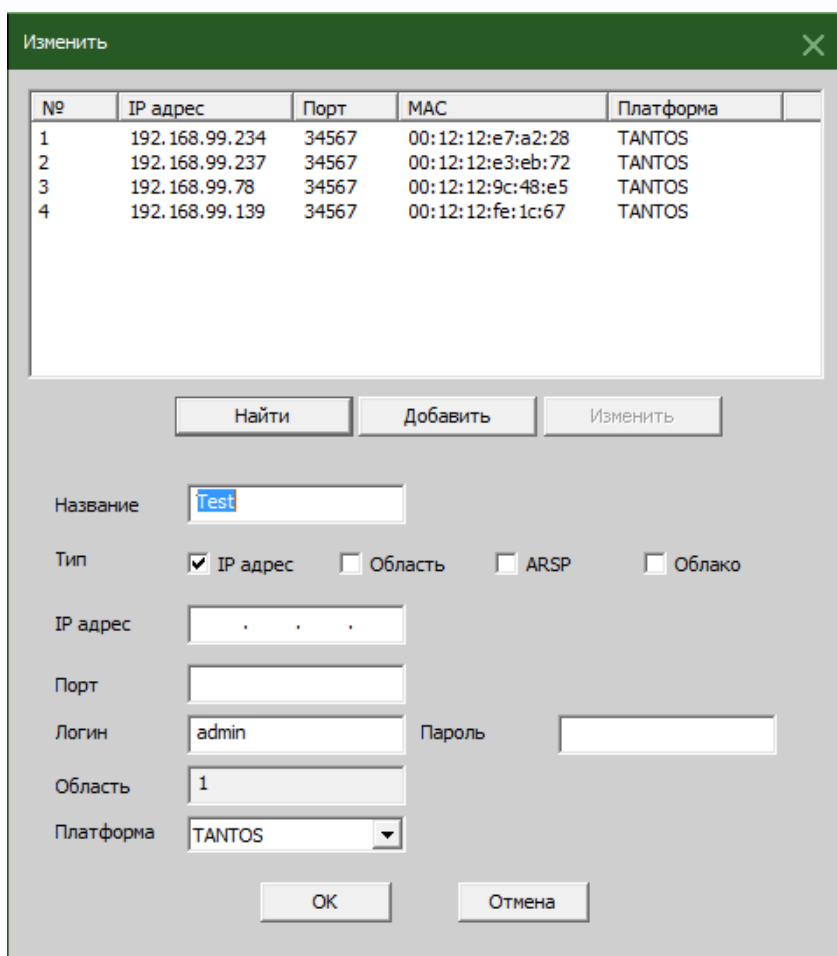

№	IP адрес	Порт	MAC	Платформа
1	192.168.99.234	34567	00:12:12:e7:a2:28	TANTOS
2	192.168.99.237	34567	00:12:12:e3:eb:72	TANTOS
3	192.168.99.78	34567	00:12:12:9c:48:e5	TANTOS
4	192.168.99.139	34567	00:12:12:fe:1c:67	TANTOS

**Найти:** автоматический поиск регистратора или камеры в сети.

**Добавить:** добавление найденного регистратора или камеры в список устройств.

**Изменить:** изменение параметров устройства.

**Название:** ввод имени устройства (на ваше усмотрение).

**Тип (подключения):** поддерживаются четыре типа подключения: IP адрес, Область (домен), ARSP (DDNS), Облако (по серийному номеру регистратора/камеры).

Для добавления устройства вручную нужно ввести следующие параметры:

**IP адрес:** IP адрес регистратора/камеры

**Порт:** Media порт регистратора/камеры

**Имя польз:** имя пользователя

**Пароль:** пароль

Нажмите "ОК" после заполнения всех параметров, устройство будет отображено в области устройств, как на картинке снизу, вы можете открыть устройство, кликнув на него дважды.

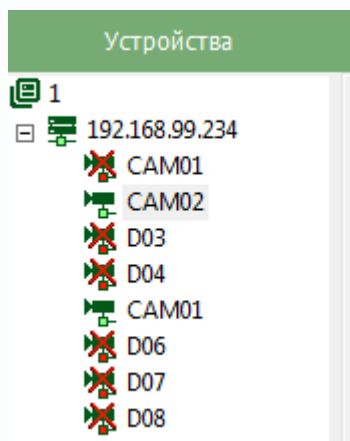

Для подключения к камерам также дважды кликните на каждой камере или нажмите правой кнопкой мыши по регистратору и выберите поток для подключения.

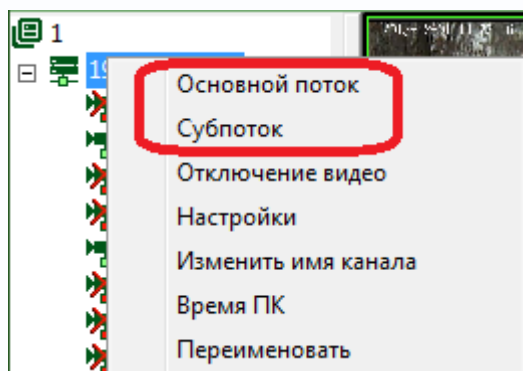

**5.1.3 Для изменения технических настроек нажмите иконку **Изменить**, смотрите картинку снизу:**

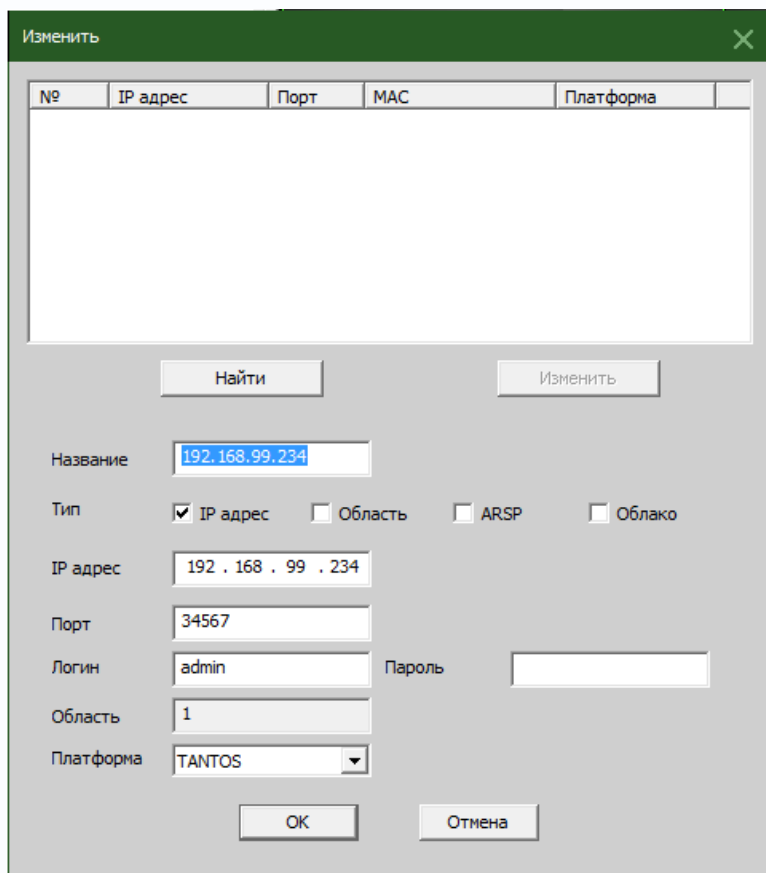

После завершения всех изменений, нажмите "OK"

#### 5.1.4 Удаление устройств

Выберете устройство, которое вы хотите удалить, затем нажмите: **Удалить**.

**Примечание:** Пожалуйста, убедитесь, что устройство отключено перед тем, как вносить изменения или удалять устройство.

#### 5.1.5 Проверка

Вы также можете проверить соединение с устройством, для этого нажмите **Проверка**, если все настройки верные появится окно с сообщением «успешное соединение»:

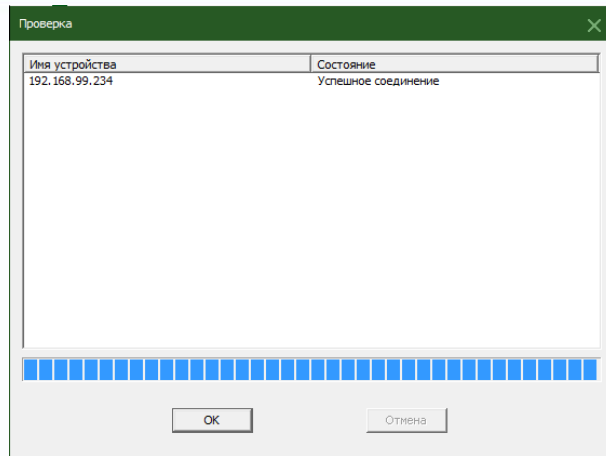

## 5.2 Локальные (настройки)

### 5.2.1 Основные настройки

Смотрите картинку ниже:

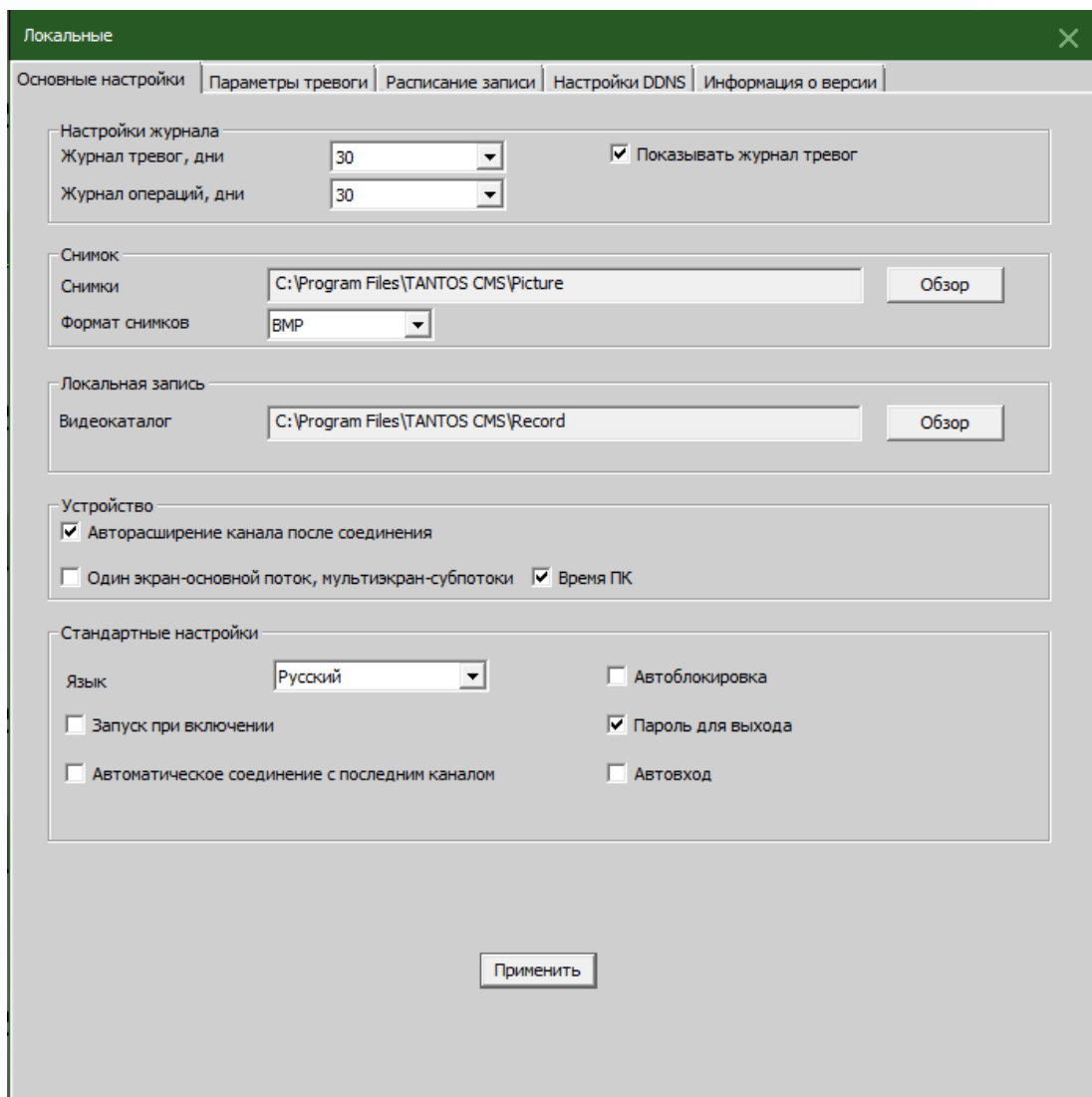

**Настройки журнала:** настройка хранения информации о тревогах и операциях и скрытие журнала на главном экране мониторинга.

**Снимок:** выбор пути хранения скриншотов и выбор формата, в котором они будут храниться.

**Локальная запись:** выбор пути хранения локальных записей на компьютере.

**Устройство:**

авто расширение канала после соединения автоматически раскрывает список камер после подключения к регистратору;

способы подключения к потокам видео автоматически, развёрнутая камера на весь экран – основной поток, мульти картинка – субпоток;

время ПК – синхронизация времени с компьютером.

**Стандартные настройки:**

Язык: выбор языка для CMS.

Автоблокировка: автоматическая блокировка CMS, после продолжительного бездействия пользователя.

Запуск при включении: автоматический запуск CMS, после включения компьютера.

Пароль для выхода: использование пароля при выходе из программы.

Автоматическое соединение с последним каналом: сохранение расположения камер на мульти экране при повторном входе в программу.

Авто вход: вход в программу без подтверждения паролем.

## 5.2.2 Параметры тревоги

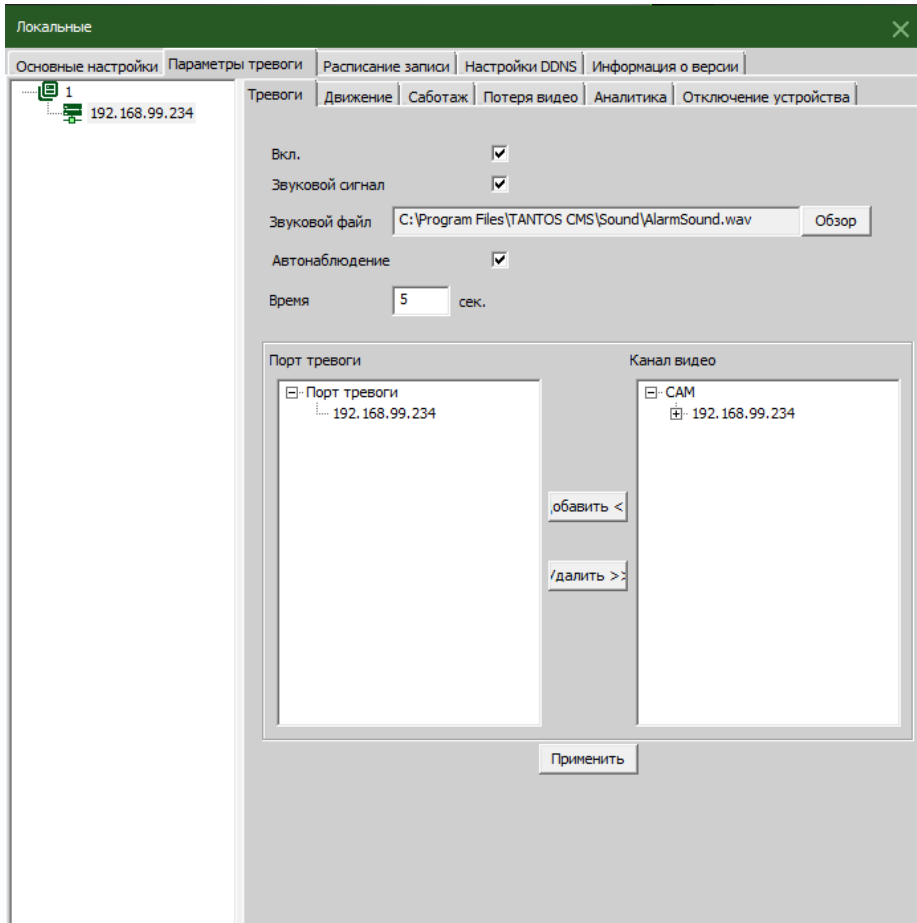

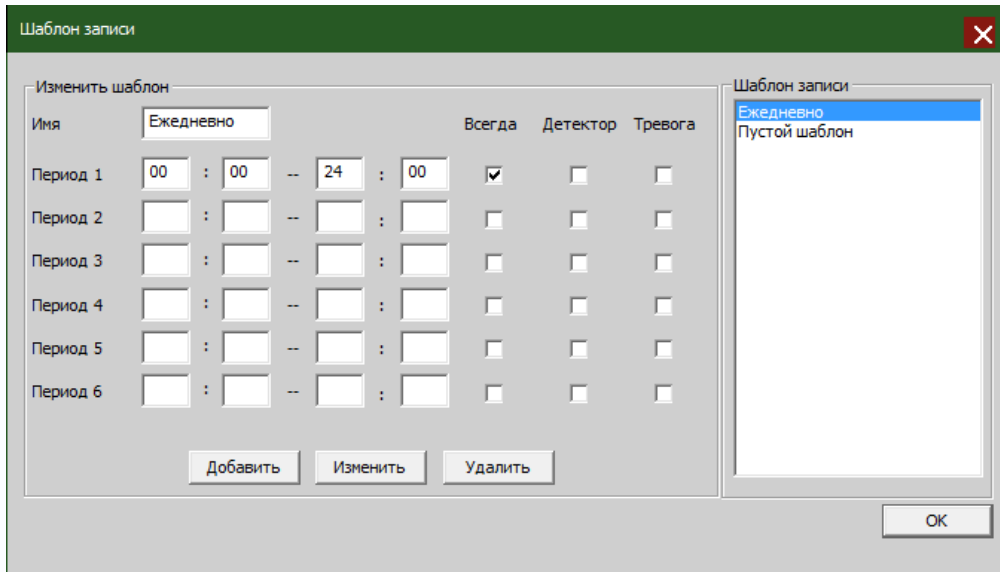

После выбора названия шаблона, нажмите “добавить” и затем “ОК”.

Сначала выберите канал, после настройте расписание записи на все дни недели от понедельника до воскресения.

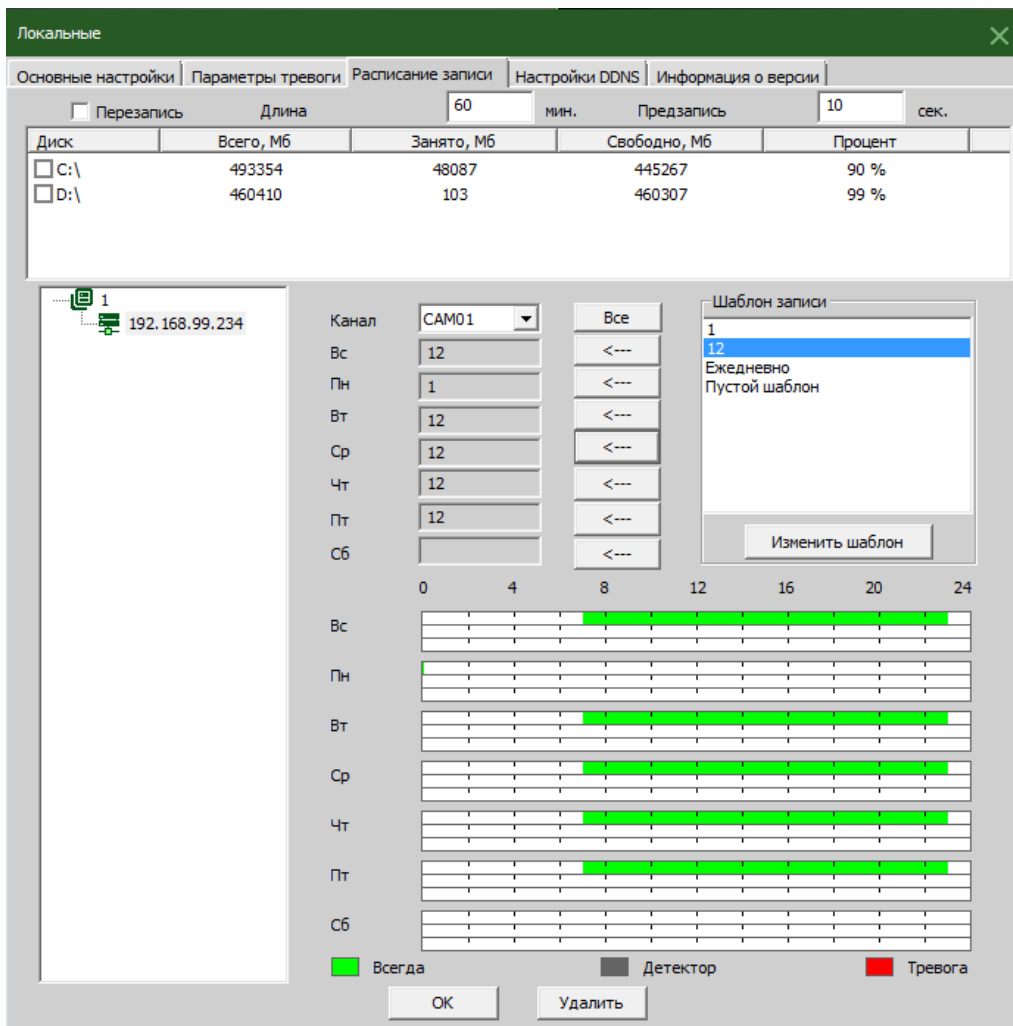

**Примечание:** После создания расписания, чтобы запись началась, пожалуйста, убедитесь, что выполнены все требования:

1. Выбран диск для локальной записи.
2. Устройство подключено к сети и активно.
3. ПК постоянно включен.

## 5.2.4 Настройки DDNS

Здесь вы можете прописать сервер и порт DDNS

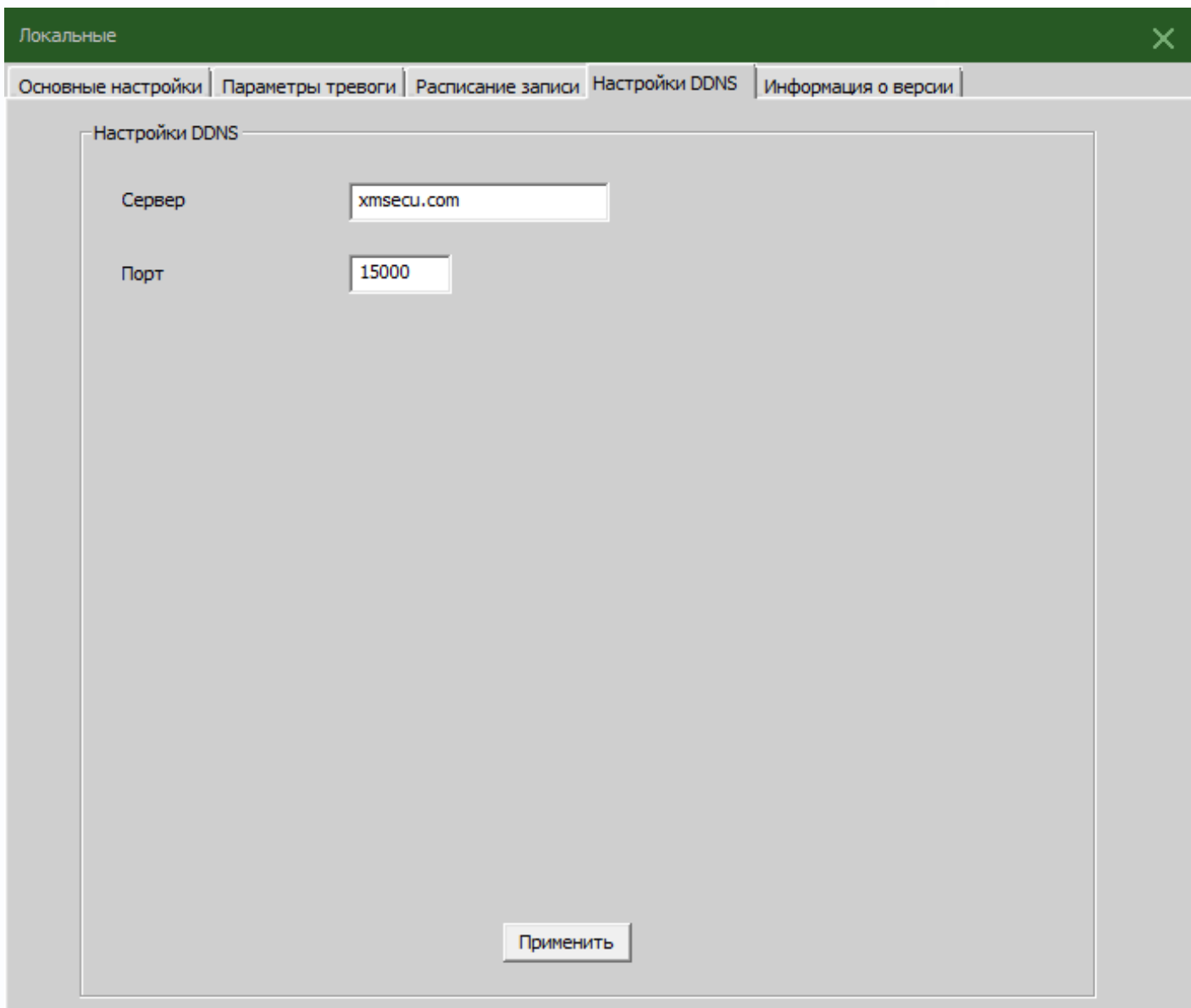

Настройки DDNS	
Сервер	<input type="text" value="xmsecu.com"/>
Порт	<input type="text" value="15000"/>

At the bottom center of the window, there is a button labeled "Применить" (Apply).

### 5.2.5 Информация о версии

В данном пункте вы можете посмотреть дату сборки и версию CMS.

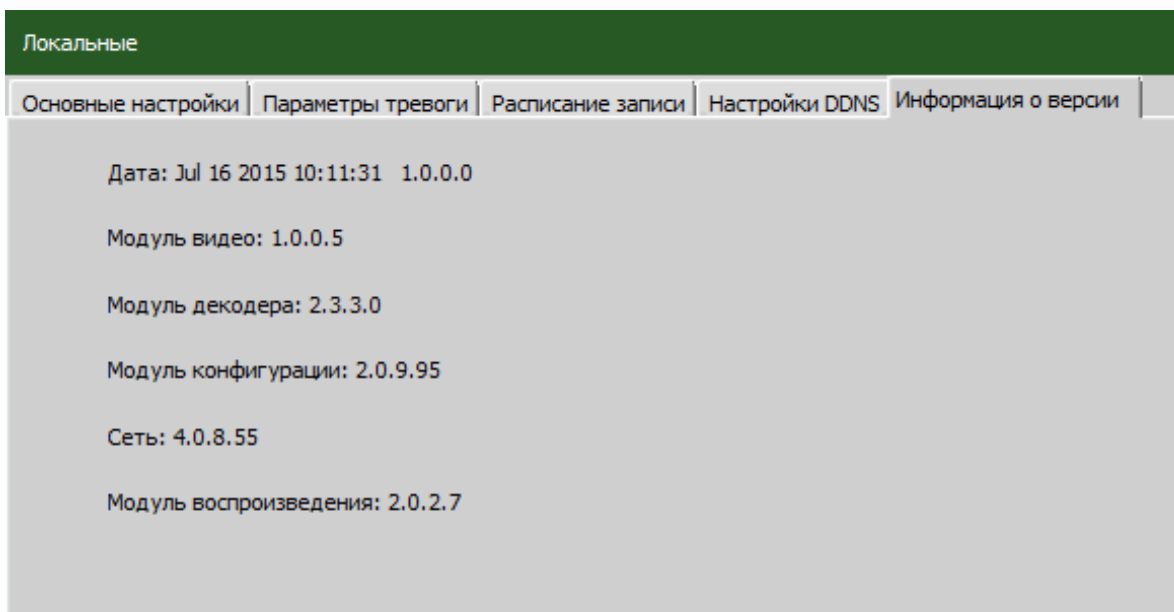

### 5.3 Удаленные (настройки)

Сначала выберите устройство, затем появится доступ к настройкам, смотрите картинку снизу:

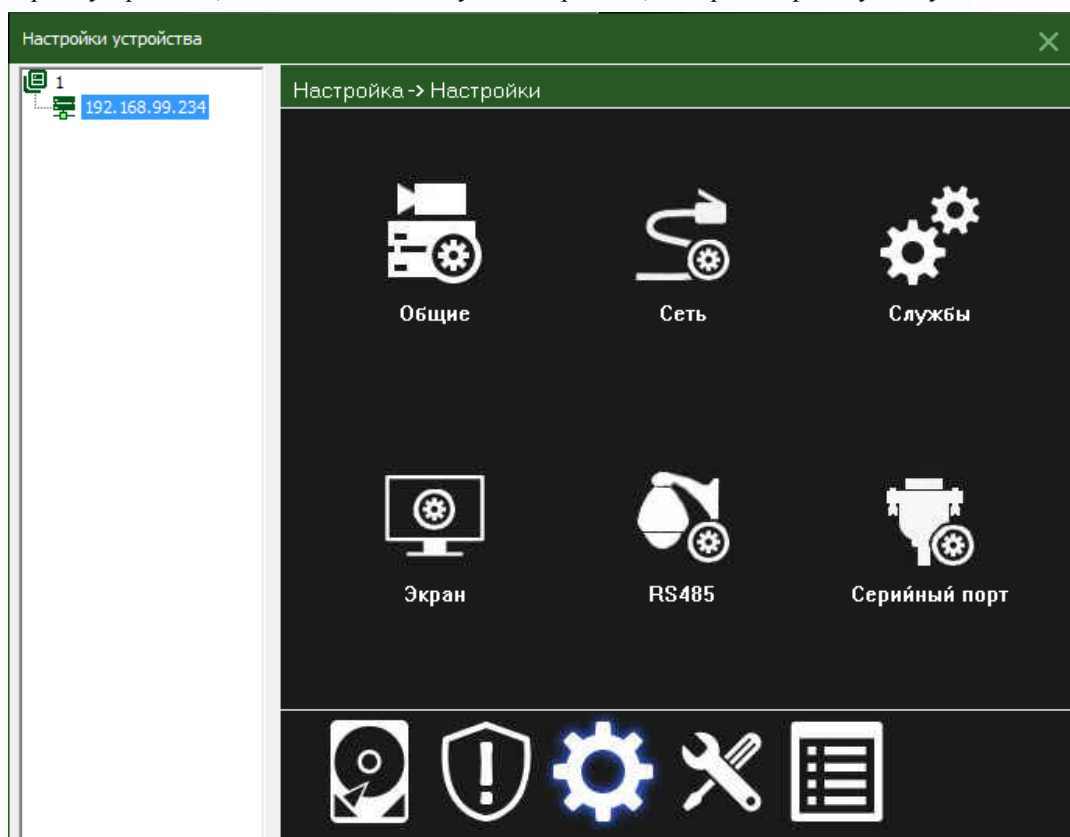

Удалённые настройки являются полной копией настроек регистратора/камеры, для подробной информации по настройкам вы можете обратиться к инструкции по эксплуатации используемого вами устройства.

## Глава 6 Пользователи

### 6.1 Группы

Добавляйте, удаляйте группы и настраивайте их права, смотрите картинку снизу:

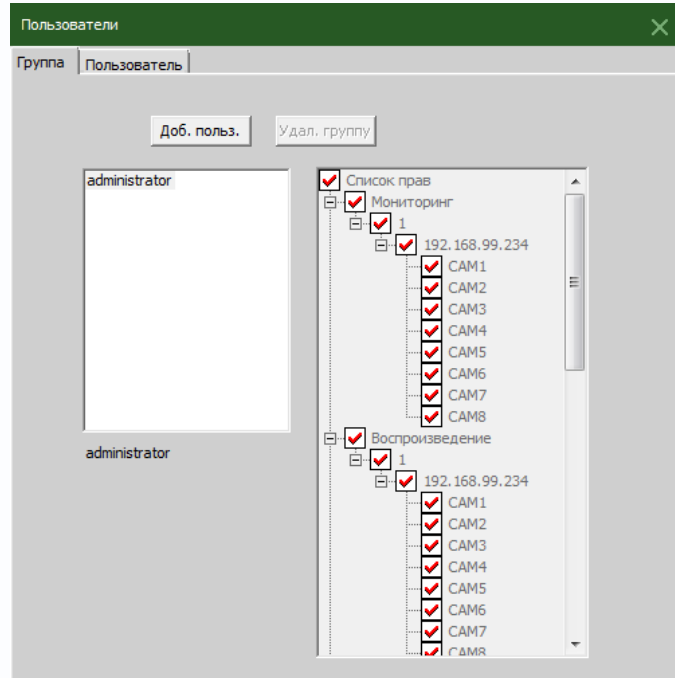

### 6.2 Пользователи.

Добавляйте, удаляйте пользователей, изменяйте им пароли.

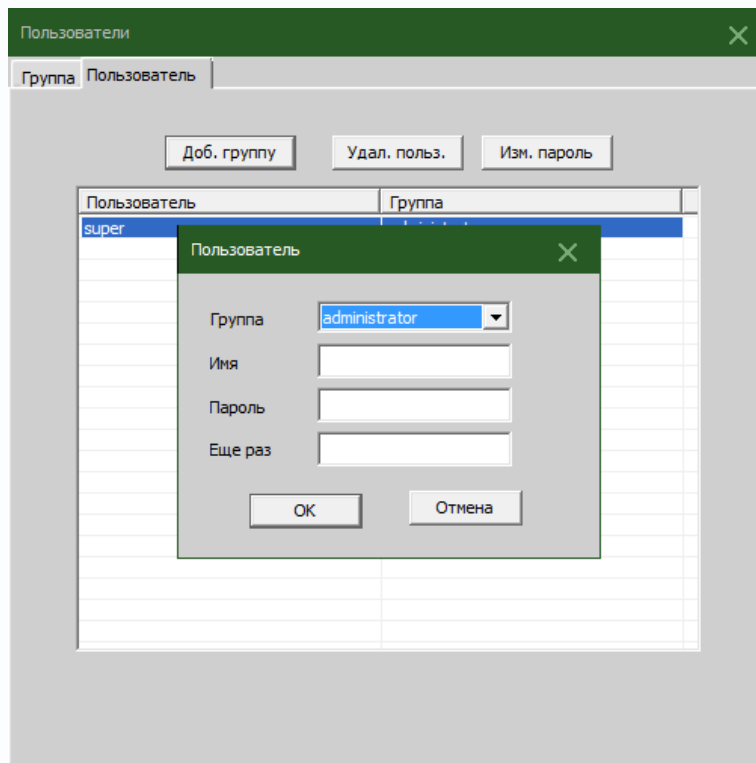

## Глава 7 Журнал (событий)

Пользователь может искать тревожные события и другие операции совершаемые с регистратором по журналу, например по времени, смотрите картинку снизу:

Журнал
✕

Журнал

Операции

Начало периода

Конец периода

№	Тип	Дата	Устройство	Пользоват...	Описание
1	Система	2015-12-01 10:15:47		super	Пользователь:super Вход
2	Система	2015-12-01 10:16:10		super	Успешное завершение программы
3	Система	2015-12-01 10:16:15		super	Пользователь:super Вход
4	Система	2015-12-01 10:16:31		super	Успешное завершение программы
5	Система	2015-12-01 10:16:38		super	Пользователь:super Вход
6	Система	2015-12-01 10:16:54		super	Успешное завершение программы
7	Система	2015-12-01 10:17:00		super	Пользователь:super Вход
8	Система	2015-12-01 10:17:33		super	Успешное завершение программы
9	Система	2015-12-01 10:17:40		super	Пользователь:super Вход
10	Видео	2015-12-01 10:23:49	192.168.99.234	admin	Успешное соединение
11	Видео	2015-12-01 10:23:52	192.168.99.234	admin	Канал 1 Ошибка открытия Фронтальное устрой...
12	Видео	2015-12-01 10:23:55	192.168.99.234	admin	Канал 2 Успешно открыт
13	Видео	2015-12-01 10:23:58	192.168.99.234	admin	Канал 5 Успешно открыт
14	Видео	2015-12-01 13:25:56	192.168.99.234	admin	Канал 2 Успешно закрыт
15	Видео	2015-12-01 13:25:57	192.168.99.234	admin	Канал 2 Успешно открыт
16	Видео	2015-12-01 13:29:54	192.168.99.234	admin	Канал 2 Успешно закрыт
17	Видео	2015-12-01 13:29:54	192.168.99.234	admin	Канал 5 Успешно закрыт
18	Система	2015-12-01 13:29:54	192.168.99.234	admin	Успешное разъединение
19	Видео	2015-12-01 14:56:06	192.168.99.234	admin	Успешное соединение
20	Видео	2015-12-01 14:56:09	192.168.99.234	admin	Канал 2 Успешно открыт
21	Видео	2015-12-01 14:56:16	192.168.99.234	admin	Канал 2 Успешно закрыт
22	Система	2015-12-01 14:56:16	192.168.99.234	admin	Успешное разъединение
23	Настройк...	2015-12-01 14:56:24		super	Основные настройки
24	Видео	2015-12-01 14:56:28	192.168.99.234	admin	Успешное соединение
25	Система	2015-12-01 14:56:38	192.168.99.234	admin	Успешное разъединение
26	Настройк...	2015-12-01 14:56:43		super	Основные настройки
27	Видео	2015-12-01 14:56:47	192.168.99.234	admin	Успешное соединение

## Глава 8 Воспроизведение

### 8.1 Воспроизведение

Возможно воспроизведение в двух вариантах: воспроизведение на устройстве и локальное воспроизведение.

Воспроизведение на устройстве: воспроизведение с регистратора/камеры.

Локальное воспроизведение: воспроизведение записей сделанных на жёсткий диск ПК.

Пользователь может воспроизводить любые записи, просмотр осуществляется по четырём каналам одновременно.

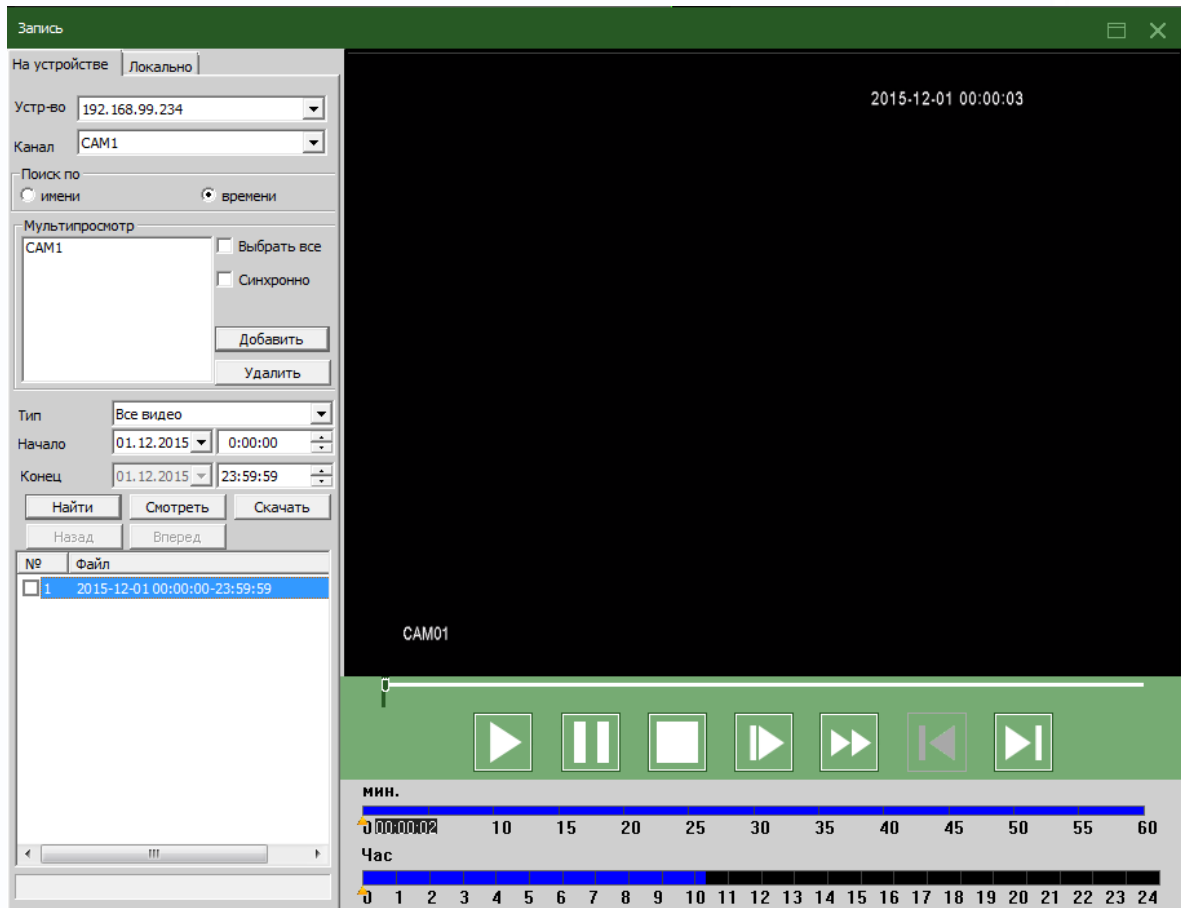

Значения иконок

No.	Кнопка	Значение
1		Воспроизвести
2		Пауза
3		Стоп
4		Замедленное воспроизведение
5		Ускоренное воспроизведение
6		Предыдущий кадр
7		Следующий кадр

## 8.2 Загрузка и Архивация

Найденные файлы видеозаписей вы можете загрузить на жёсткий диск компьютера. Выберите канал, промежуток времени, нажмите скачать/в архив и укажите папку для сохранения.

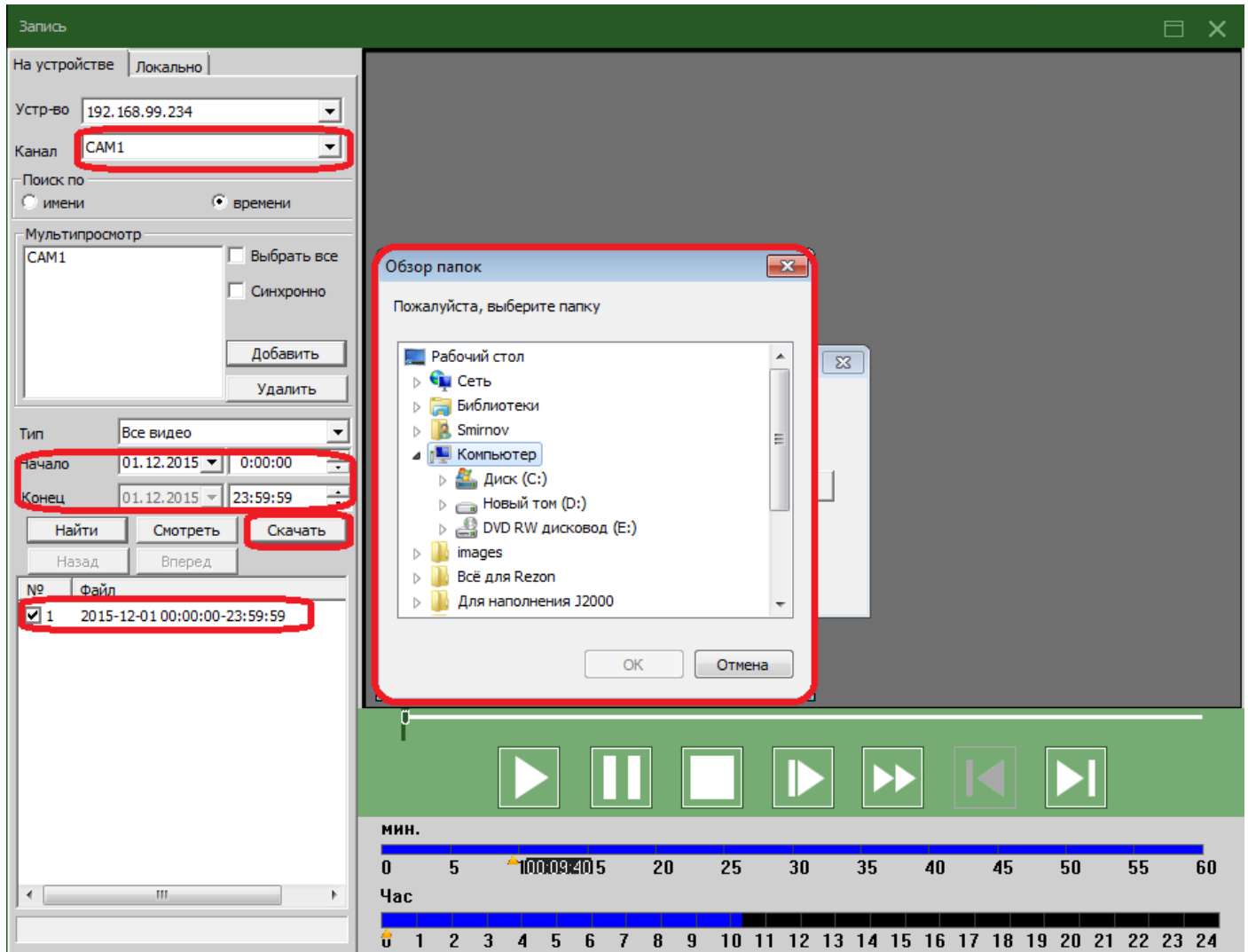

- На устройстве:** Локально
- Устр-во:** 192.168.99.234
- Канал:** CAM1
- Поиск по:** имени / времени
- Мультипросмотр:** CAM1, with options 'Выбрать все' and 'Синхронно'.
- Тип:** Все видео
- Начало:** 01.12.2015 0:00:00
- Конец:** 01.12.2015 23:59:59
- Buttons:** Найти, Смотреть, Скачать, Назад, Вперед
- Table:**

№	Файл
✓ 1	2015-12-01 00:00:00-23:59:59
- Обзор папок (File Explorer):** Shows a tree view with 'Компьютер' selected.
- Timeline:** Includes a 'МИН.' scale (0-60) and a 'Час' scale (0-24).

## Глава 9 Опции

Здесь содержатся четыре пункта меню: Декодер, Карта, Туры и Задачи.

### 9.1 Декодер

Тут можно очень просто менять и конфигурировать удаленный декодер, смотрите картинку снизу:

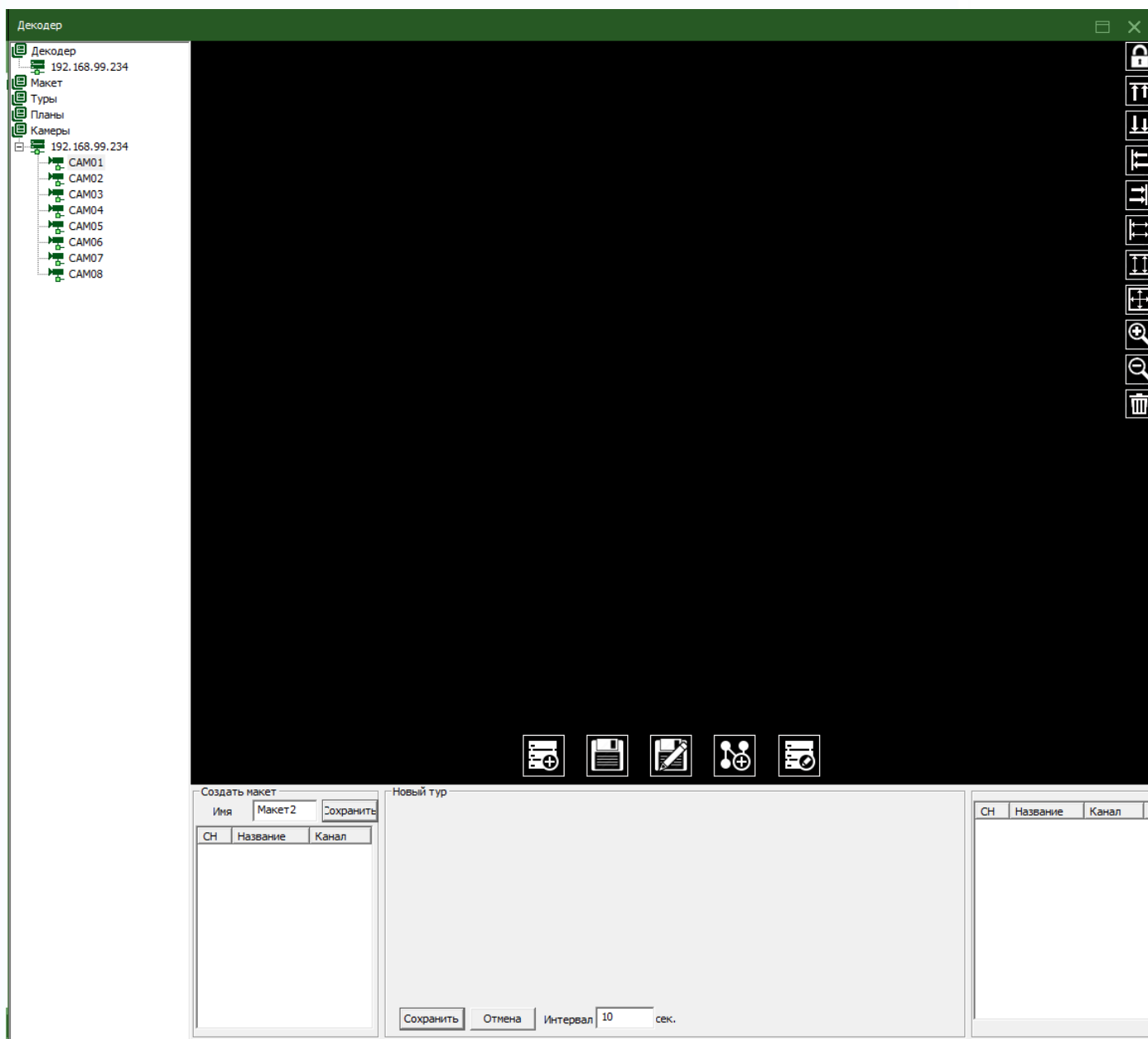

### 9.1.1 Добавление декодера

Нажмите правой кнопкой мыши для добавления, смотрите картинку снизу:

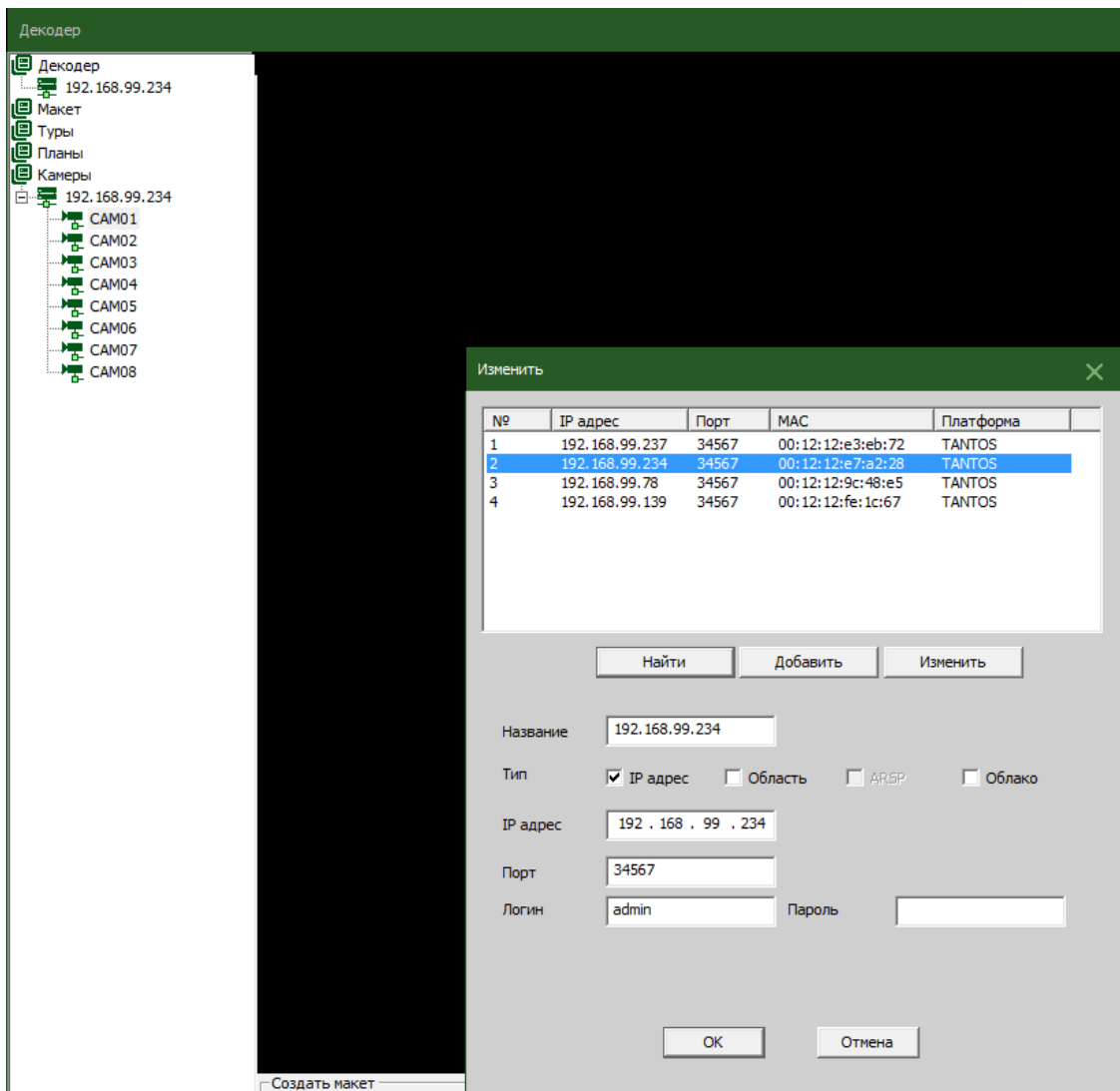

Название: Имя декодера, вводите удобное для вас имя.

IP адрес: IP адрес декодера.

Порт: TCP порт, по умолчанию это 34567

Имя пользователя: Пользователь, который подключается к декодеру, по умолчанию Admin

Пароль: Пароль к декодеру

После удачного добавления декодера, вы увидите его иконку во вкладке “декодер”, по правой кнопкой мыши, возможно, его редактирование, удаление и настройка атрибутов и перемещение его внутри окна.

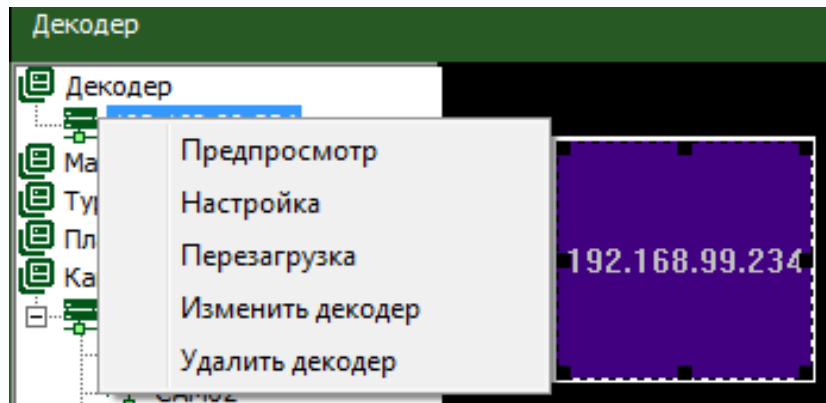

### 9.1.2 Редактирование

Правой кнопкой мыши по иконке декодера, выберите пункт «изменить декодер», смотрите картинку ниже:

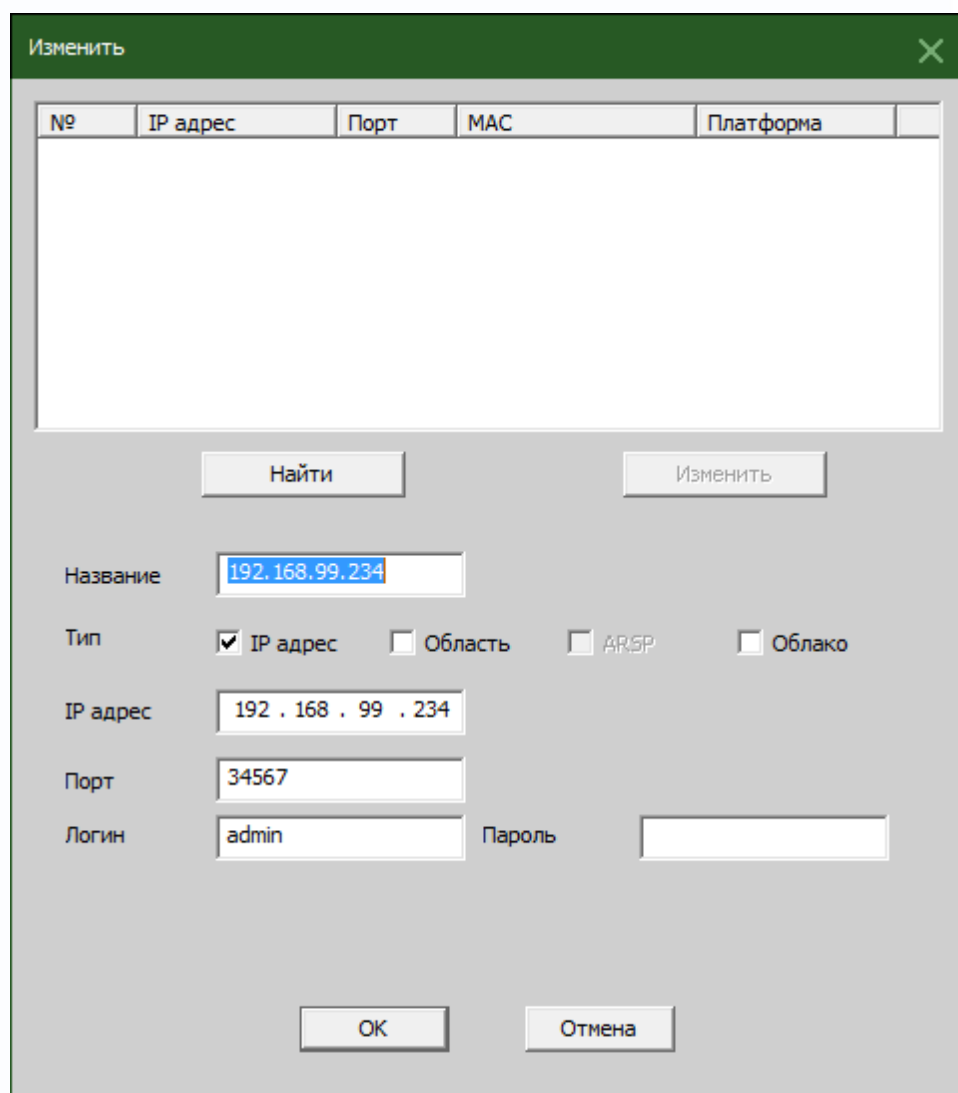

№	IP адрес	Порт	MAC	Платформа

Найти Изменить

Название:

Тип:  IP адрес  Область  ARSP  Облако

IP адрес:

Порт:

Логин:  Пароль:

OK Отмена

### 9.1.3 Настройка атрибутов декодера

Нажмите правой кнопкой мыши и выберите “Настройка», подробности на картинке снизу:

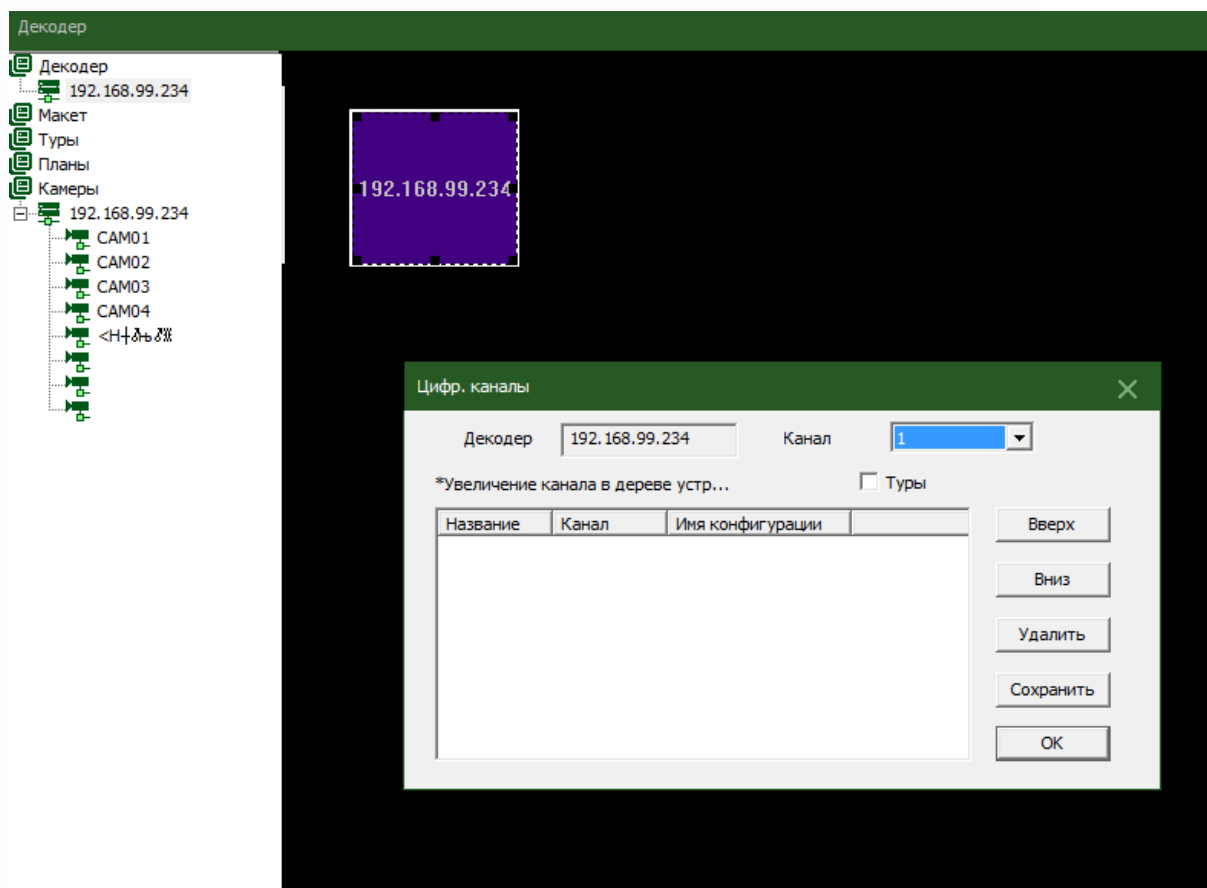

В списке устройств слева, выберите одну камеру, затем выберите одну камеру в списке справа, и нажмите кнопку “добавить” находящуюся в центре окна.

#### Удаление декодера

Нажмите правой кнопкой мышки и выберите пункт “удалить”

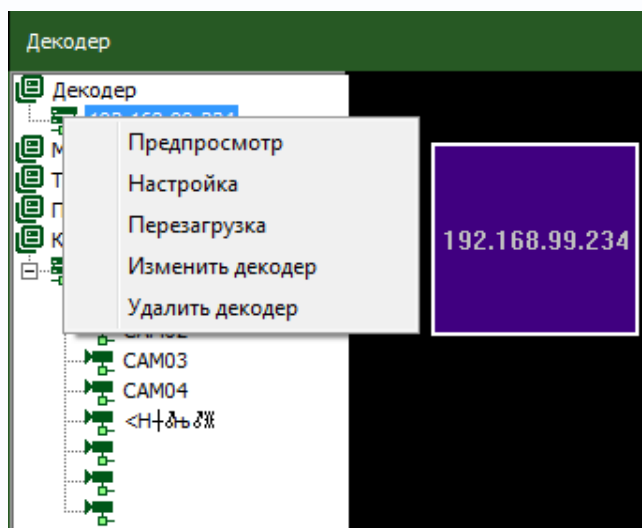

## 9.2 Карта

Карта это план отображающий офис или предприятие с реально расположенными на нем камерами, пользователь может добавлять и удалять камеры, настраивать тревоги.

1. Нажмите "Менять" слева внизу, потом нажмите "Изображение", подробности на картинке снизу:

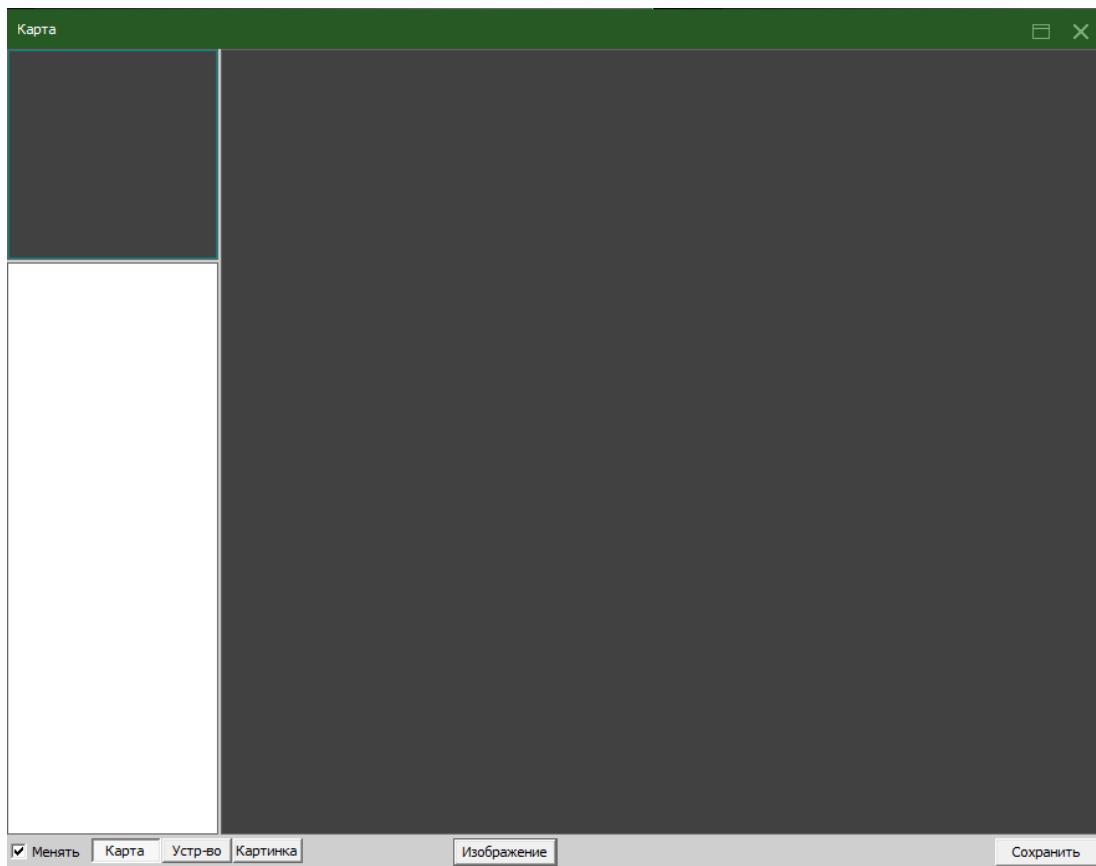

2. Нажмите "добавить", чтобы указать путь к файлу:

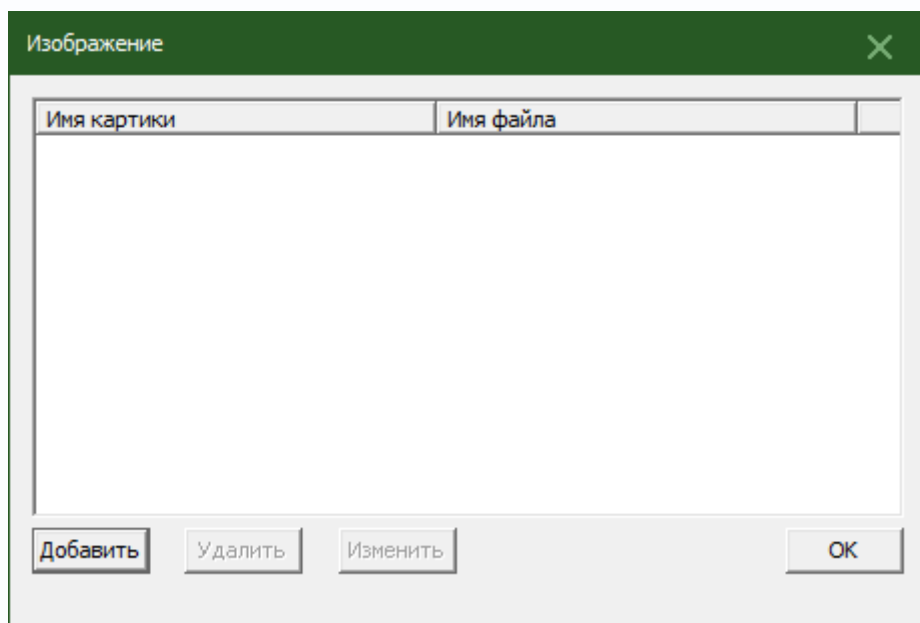

3. После добавления картинки отредактируйте имя карты, ее описание, путь к файлу, затем нажмите “ОК”.

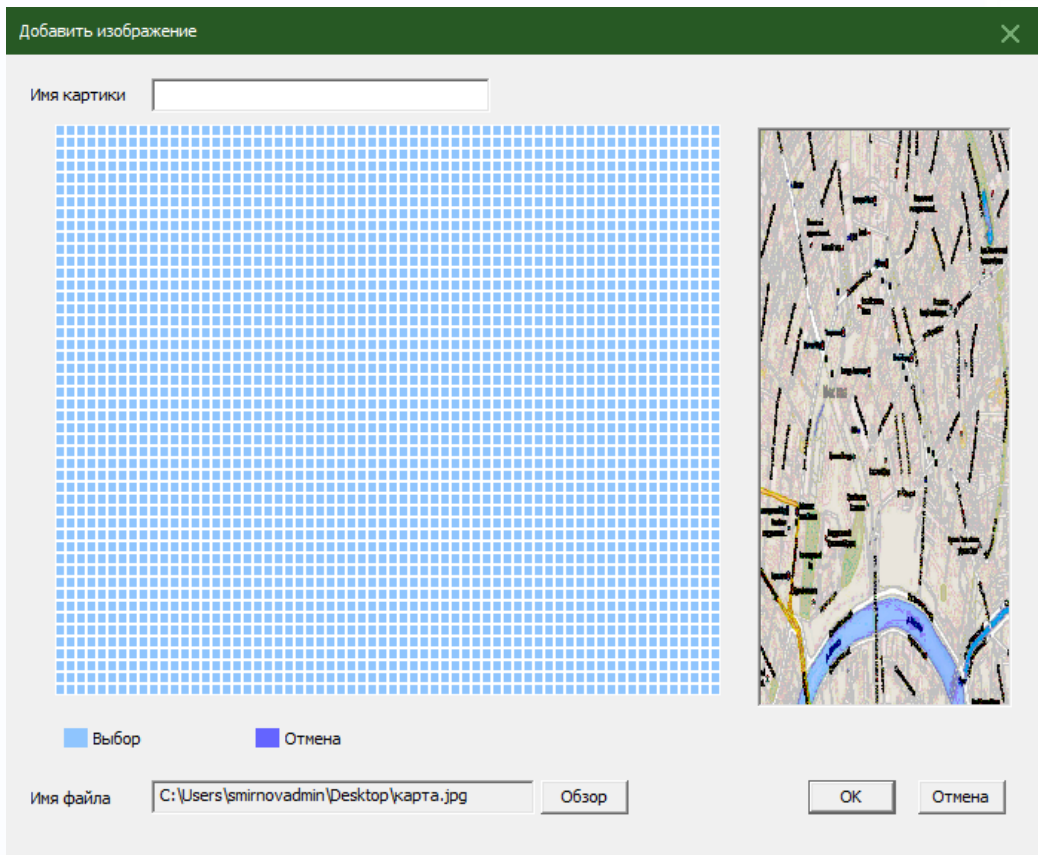

4. Нажмите "Изображение" и перетяните одну картинку в правую сторону экрана, как показано на рисунке:

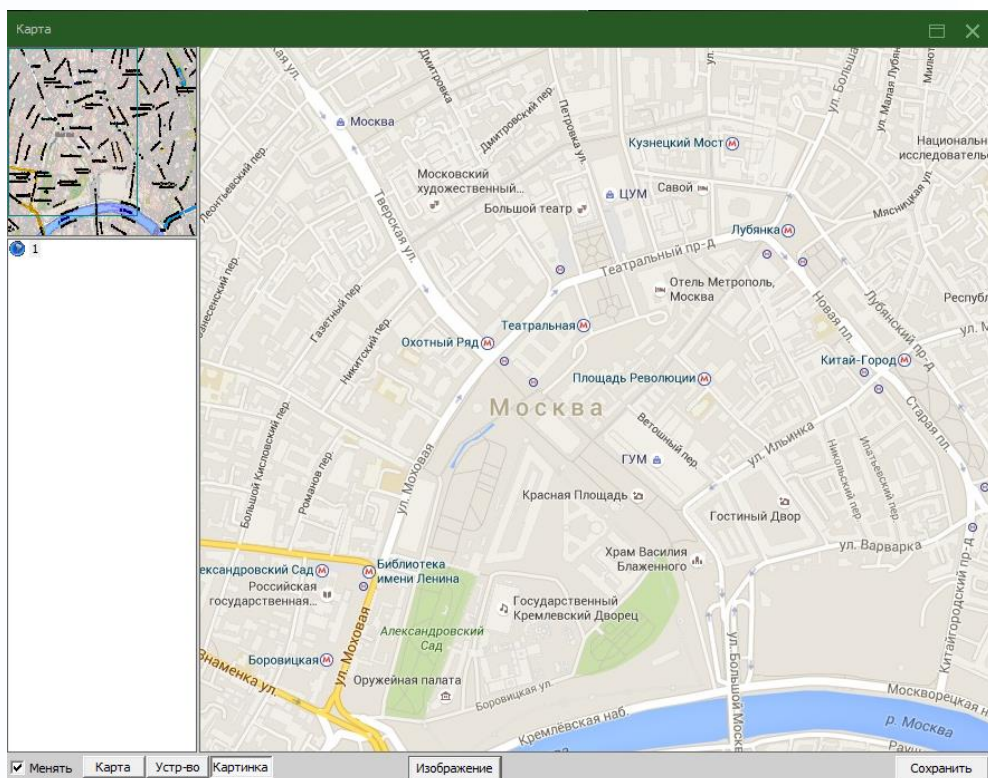

5. Нажмите "Устройство" чтобы перетащить камеры и расположить их на карте, имя канала появится на карте, для изменения его описания дважды кликните на его имя.

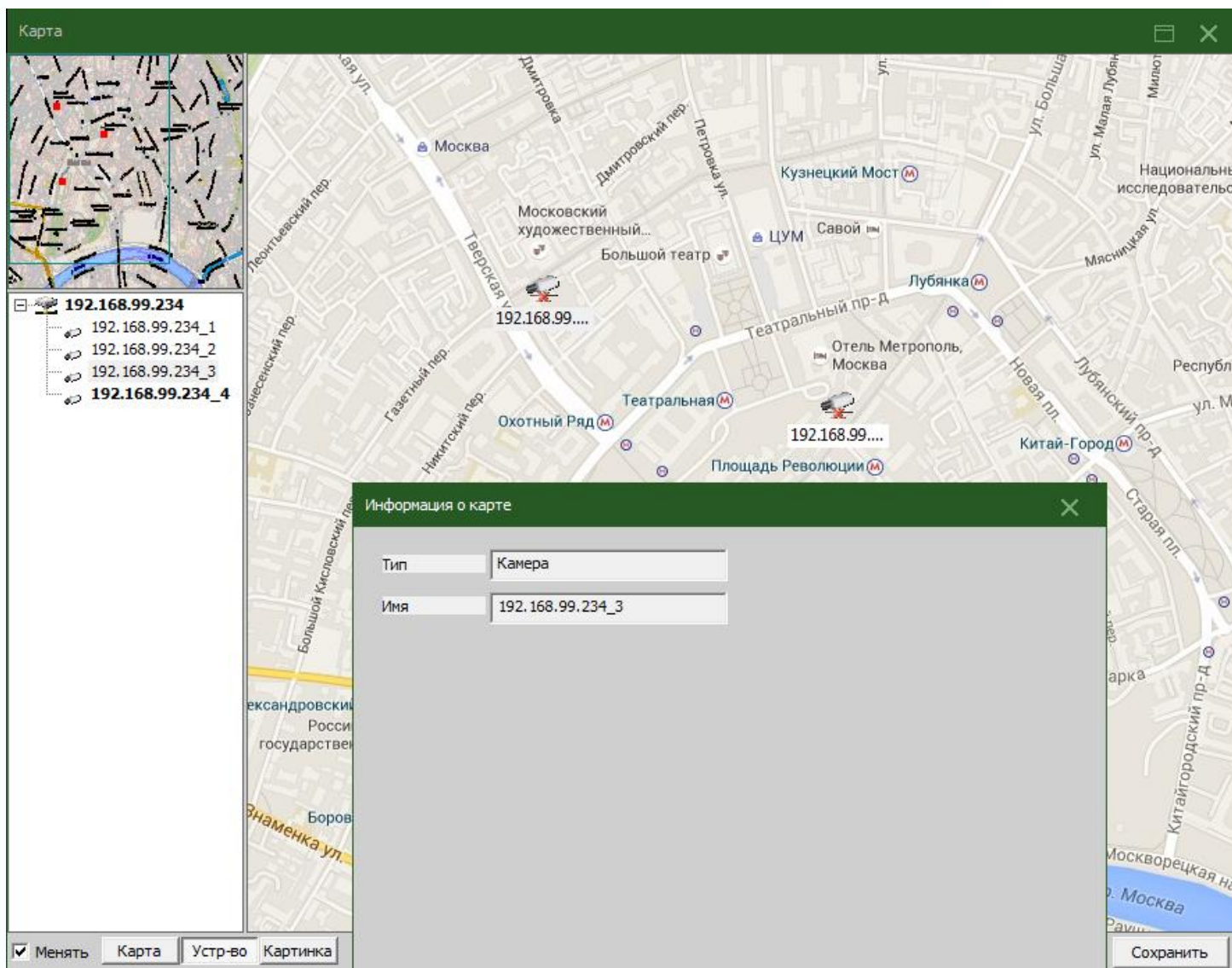

## 9.4 Задачи

Задачи служат для быстрого подключения к нескольким устройствам одним нажатием кнопки.

1. Добавление задачи:

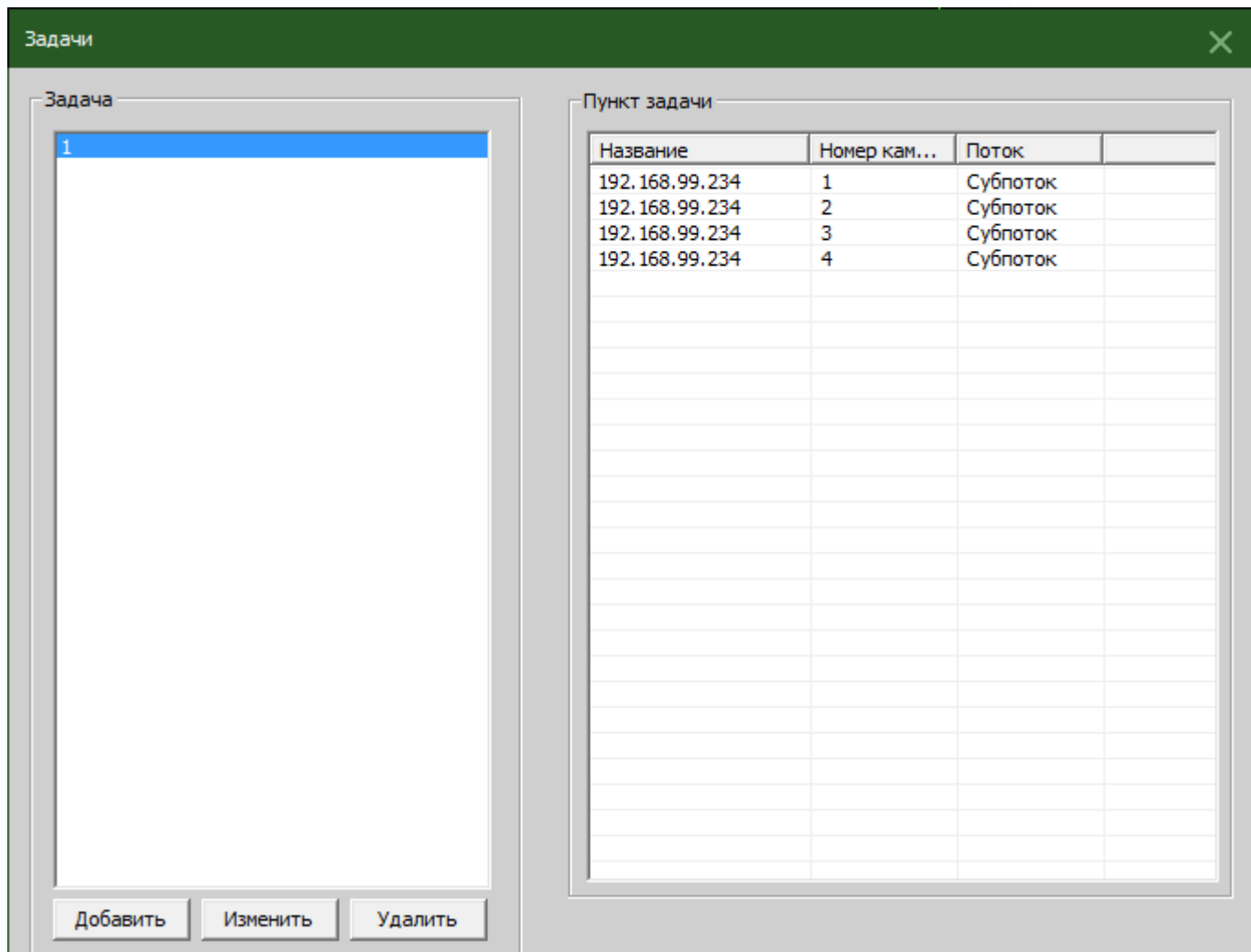

2. Включение задачи в определённой области:

